

### KISI-KISI UJI VALIDITAS

Variabel	Sub variabel	Jumlah Item	No. Item
Pengetahuan remaja putri mengenai pernikahan dini	Pengertian	5	1, 2, 3, 4, 5
	Faktor pendorong	5	6, 7, 8, 9, 10
	Dampak fisik akibat pernikahaan dini	10	11, 12, 13, 14, 15, 16, 17, 18, 19, 20
	Dampak psikososial akibat pernikahan dini	10	21, 22, 23, 24, 25, 26, 27, 28, 29, 30

## KUESIONER UJI VALIDITAS

### Petunjuk Pengisian

1. Jawablah pertanyaan ini dengan sejujur-jujurnya. Jawaban anda adalah rahasia pribadi yang tidak akan diketahui oleh orang lain
  2. Pilihlah salah satu jawaban yang tertera di bawah ini.
  3. Jawaban diberi tanda silang (X)
- 

1. Kesehatan reproduksi artinya .....
  - a. Keadaan fisik yang sehat
  - b. Keadaan fisik, mental dan sosial sistem reproduksi
  - c. Suatu keadaan mengenai kesehatan pada saat hamil
2. Disebut pernikahan dini karena menikah usia ....
  - a. Kurang dari 16 tahun
  - b. Kedua pasangan sudah dewasa
  - c. Salah satu atau kedua pasangan sudah tua
3. Pernikahan dini yang berisiko dilakukan pada usia.....
  - a. Kurang dari 20 tahun
  - b. 20-25 tahun
  - c. Lebih dari 25 tahun
4. Pernikahan dini sangat berpengaruh terhadap .....
  - a. Hubungan sosial
  - b. Kesehatan reproduksi
  - c. Pola asupan nutrisi
5. Ibu yang hamil pada usia dini berisiko .....
  - a. Mengalami kekurangan gizi pada masa kehamilan
  - b. Mengalami janin tumbuh dengan cepat
  - c. Mengalami janin dengan berat badan berlebih
6. Pernikahan dini terjadi biasanya dikarenakan ....
  - a. Orangtua yang menyuruh nikah
  - b. Orangtua yang membebaskan anak
  - c. Anak yang suka tinggal dengan kakeknya
7. Alasan orangtua menikahkan anaknya yang paling umum dikarenakan alasan....
  - a. Faktor sosial
  - b. Faktor ekonomi
  - c. Faktor pengetahuan
8. Salah satu penyebab pernikahan dini adalah ....
  - a. Hamil pada masa pacaran
  - b. Hamil setelah menikah

- c. Hamil dengan usia kandungan 6 bulan
9. Pengetahuan tentang pernikahan dini sangat penting karena....
- a. Dengan tahunya semua tentang pernikahan dini sehingga kita tertarik untuk melakukan pernikahan dini.
  - b. Dengan tahu akan enaknya pernikahan dini maka kita akan melakukan pernikahan dini.
  - c. Dengan tahunya dampak dari pernikahan dini sehingga kita bisa menunda pernikahan sampai usia yang aman untuk menikah
10. Remaja yang sudah menikah, maka mencegah berbagai masalah yaitu.....
- a. Tidak boleh memiliki anak sampai kapan pun
  - b. Tidak memakai alat kontrasepsi supaya cepat hamil
  - c. Menunda kehamilan sampai usia di atas 20 tahun
11. Salah satu dampak pernikahan yang dilakukan oleh pasangan usia kurang dari 16 tahun adalah .....
- a. Keluarga dipastikan akan bahagia
  - b. Penghasilan keluarga yang tinggi
  - c. Kesejahteraan ekonomi keluarga rendah
12. Risiko yang bisa terjadi pada kehamilan karena pernikahan dini salah satunya.....
- a. Ibu hamil sehat
  - b. Ibu tidak akan punya anak sama sekali
  - c. Kurang darah
13. Kurang gizi pada kehamilan bisa mengakibatkan .....
- a. Pertumbuhan janin normal
  - b. Pertumbuhan janin terhambat
  - c. Pertumbuhan janin menjadi semakin cepat
14. Pernikahan dini yang menyebabkan ibu kurang gizi bisa menyebabkan bayi.....
- a. Keguguran
  - b. Berat badan bayi meningkat
  - c. Bayi lahir normal tepat pada waktunya
15. Penyulit persalinan karena pernikahan dini yang bisa terjadi seperti.....
- a. Persalinan cepat
  - b. Persalinan lama
  - c. Persalinan normal
16. Pernikahan dini memberikan pengaruh terhadap janin yaitu.....
- a. Janin tidak terpengaruh oleh pernikahan dini
  - b. Semakin rendah risiko terjadinya kematian pada janin
  - c. Semakin tinggi risiko terjadinya kematian pada janin

17. Dilihat dari kesehatan reproduksinya, maka hubungan usia dengan masalah-masalah kesehatan adalah.....
- Usia menikah kurang dari 16 tahun berisiko tinggi terkena masalah kesehatan
  - Semua usia menikah berisiko tinggi terkena masalah kesehatan
  - Usia tidak ada hubungannya dengan masalah kesehatan
18. Kaitan keguguran janin (abortus) dengan pernikahan dini yaitu.....
- Keguguran tidak akan terjadi pada kehamilan usia dini
  - Keguguran semakin berisiko tinggi pada kehamilan usia dini
  - Keguguran akan terjadi pada semua kehamilan usia dini
19. Dampak yang paling fatal terjadi pada ibu karena hamil dan melahirkan pada usia dini adalah.....
- Kematian ibu
  - Berat badan ibu menurun
  - Ibu tidak terlalu bahagia
20. Kurang darah berisiko tinggi pada masa kehamilan di usia kurang dari 16 tahun, karena ibu hamil tersebut berisiko .....
- Mengalami berat badan berlebih
  - Mengalami kekurangan energi kronis
  - Ibu mengalami hipertensi
21. Pernikahan dini secara psikologis sebenarnya akan menyebabkan .....
- Kesenangan dalam menjalani kehidupan
  - Sangat menikmati kehidupan
  - Stres dalam menjalani kehidupan
22. Salah satu faktor penyebab yang bisa berdampak negatif pada janin yang dikandung karena hamil di usia dini adalah.....
- Kesiapan mental dalam menghadapi persalinan
  - Kesiapan mental dalam memiliki anak
  - Ketidaksiapan mental dalam mengurus bayi
23. Kaitan pernikahan dini dengan pendidikan adalah .....
- Adanya kesempatan untuk terus mencari ilmu pengetahuan
  - Hilangnya kesempatan untuk menuntut ilmu sebagai bekal di masa depan
  - Hilangnya biaya sekolah sehingga meringankan beban orangtua
24. Secara kehidupan ekonomi sehari-hari, pernikahan dini dapat .....
- Menjadikan kehidupan yang kaya raya
  - Kehidupan semakin mudah
  - Mengakibatkan sulitnya mencari nafkah

25. Masalah mental akibat pernikahan dini bisa menyebabkan .....
- a. Terjerumus terhadap obat-obatan yang terlarang
  - b. Semakin menerima kehidupan
  - c. Remaja bisa mengerti senangnya arti kehidupan
26. Yang sering terjadi akibat pernikahan dini yaitu .....
- a. Pasangan terbebas dari orangtua
  - b. Pasangan tergantung pada orangtua
  - c. Pasangan bebas memilih apapun
27. Yang dikhawatirkan akibat pernikahan dini hubungannya dengan lingkungan masyarakat adalah .....
- a. Kehidupan yang dewasa lebih cepat
  - b. Masyarakat bisa menerima pernikahan
  - c. Tidak mampu beradaptasi dengan lingkungan dewasa
28. Anak yang dilahirkan karena pernikahan dini bisa dirasakan sebagai .....
- a. Beban kehidupan
  - b. Kesenangan dunia
  - c. Bahagia yang cepat dimiliki
29. Anak yang dilahirkan pada pasangan usia dini akan .....
- a. Mudah mengurus anak karena dibantu orangtua
  - b. Sulit untuk mengurus anak
  - c. Terbiasa mengurus anak
30. Apabila terlanjur sudah menikah pada usia dini, maka yang perlu dilakukan untuk mencegah berbagai masalah yaitu .....
- a. Menunda kehamilan sampai usia di atas 20 tahun
  - b. Mempercepat kehamilan sebelum usia 20 tahun
  - c. Tidak memiliki anak sama sekali

## **JAWABAN**

1. B
2. A
3. A
4. B
5. A
6. A
7. B
8. A
9. C
10. C
11. C
12. C
13. B
14. A
15. B
16. C
17. A
18. B
19. A
20. B
21. C
22. A
23. B
24. C
25. A
26. B
27. C
28. A
29. B
30. A

# Pernikahan Dini

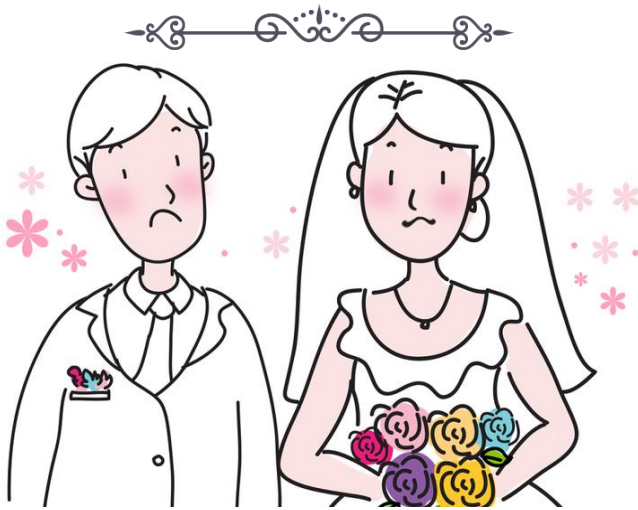

## Pengertian Pernikahan Dini

Pernikahan dini menjadi salah satu kajian kesehatan reproduksi. Suatu keadaan fisik, mental dan sosial yang utuh yang berhubungan dengan sistem reproduksi.

### Faktor-Faktor Terjadinya Pernikahan Dini

Beberapa faktor yang mendorong tingginya pernikahan usia dini yakni sebagai berikut (Sibagariang, 2015):

7. Faktor Orang tua
8. Faktor Sosial Budaya

9. Faktor Ekonomi
10. Faktor Pengetahuan
11. Faktor Lingkungan dan Pergaulan
12. Faktor Media massa

## Dampak Pernikahan Dini

Adapun dampak yang ditimbulkan dari pernikahan dini adalah sebagai berikut:

### 3. Dampak Fisik

Resiko kesehatan terutama terjadi pada pasangan wanita pada saat mengalami kehamilan dan persalinan. Kehamilan mempunyai dampak negatif terhadap kesejahteraan seorang remaja. Sebenarnya ia belum siap mental untuk hamil, namun karena keadaan ia terpaksa menerima kehamilan dengan resiko.

Berikut resiko kehamilan dan persalinan yang dapat dialami oleh remaja (usia kurang dari 20 tahun).

- l. Kurang darah (anemia)



- m. Kurang gizi pada masa kehamilan yang dapat mengakibatkan perkembangan biologis dan kecerdasan janin terhambat. Bayi lahir dengan berat badan rendah.
- n. Penyulit pada saat melahirkan seperti pendarahan dan persalinan lama.

- o. Preeklamsi dan eklamsi yang dapat membawa maut bagi ibu maupun bayinya.
- p. Ketidakseimbangan besar bayi dengan lebar panggul. Biasanya ini akan menyebabkan macetnya persalinan. Bila tidak diakhiri dengan operasi caesar maka keadaan ini akan menyebabkan kematian pada ibu maupun janinnya.
- q. Pasangan yang kurang siap untuk menerima kehamilan cenderung untuk mencoba melakukan pengguguran kandungan (aborsi) yang dapat berakibat kematian bagi wanita.
- r. Pada wanita yang menikah sebelum usia 20 tahun mempunyai resiko kira-kira dua kali lipat untuk mendapatkan kanker serviks dibandingkan dengan wanita yang menikah pada umur lebih tua.
- s. Berat Bayi Lahir Rendah (BBLR) dan Bayi premature.
- t. Penyakit Menular Seksual (PMS) meningkat pada remaja hamil
- u. Kematian ibu
- v. Kematian bayi



#### 4. Dampak Psikososial

Perkawinan pada umumnya merupakan suatu masa peralihan dalam kehidupan seseorang dan oleh karenanya mengandung stres. Jika pasangan usia dini merasa tertekan, mengganggu dan mengancam maka keadaan ini dapat disebut stres.

Stres yang berlebihan akan mengakibatkan depresi, yaitu kemuraman hati yang psikologis disertai oleh perasaan sedih, kehilangan minat dan kegembiraan, berkurangnya energi yang menuju pada meningkatnya keadaan mudah lelah yang sangat nyata sesudah bekerja sedikit saja.

Pernikahan dini secara sosial akan menjadi bahan pembicaraan teman-teman remaja dan masyarakat. Kesempatan bergaul dengan teman sesama remaja hilang, sehingga remaja kurang dapat membicarakan masalah-masalah yang dihadapinya. Mereka memasuki lingkungan orang dewasa dan keluarga yang baru, dan asing bagi mereka. Bila mereka kurang dapat menyesuaikan diri, maka akan timbul berbagai ketegangan dalam hubungan keluarga dan masyarakat.

Pernikahan dini dapat mengakibatkan remaja berhenti sekolah sehingga kehilangan

kesempatan untuk menuntut ilmu sebagai bekal untuk hidup di masa depan.

Sebagian besar pasangan muda ini menjadi tergantung dengan orang tua, sehingga kurang dapat mengambil keputusan sendiri. Bila pasangan ini berusaha untuk bekerja pendapatan yang diperolehnya pun tergolong rendah, bahkan tidak dapat memenuhi kehidupan hidup berkeluarga. Keadaan ini akan membuat pasangan rentan terhadap pengaruh kurang baik dari lingkungan sekitarnya. Mereka mudah terjerumus untuk melakukan tindakan atau perbuatan yang tercela seperti pecandu Napza (Narkotika dan zat aditif lainnya), perjudian, perkuliahian, penodongan, dan lain-lain.



## PERNIKAHAN DINI

Oleh :  
**AYU CAHYATI**  
**CK. 1.16.048**



**SEKOLAH TINGGI ILMU KESEHATAN  
BHAKTI KENCANA  
PROGRAM STUDI D III KEBIDANAN  
BANDUNG  
2019**



DATA VALIDITAS VARIABEL PENGETAHUAN																																	
No	Kode Rspdn	No Soal																															
		1	2	3	4	5	6	7	8	9	10	11	12	13	14	15	16	17	18	19	20	21	22	23	24	25	26	27	28	29	30		
1	R01	1	1	1	0	0	1	1	1	1	1	0	1	1	1	0	1	0	0	1	1	1	1	1	1	1	1	1	1	1	1	1	
2	R02	1	1	1	1	1	1	1	1	1	1	1	1	1	1	1	1	1	1	1	1	1	1	1	1	1	1	1	1	1	1	1	
3	R03	1	1	0	1	1	1	1	1	0	0	1	0	1	1	1	0	1	1	1	1	1	1	1	1	0	1	1	1	0	1	0	
4	R04	0	0	1	1	1	0	1	0	0	1	0	1	0	0	0	0	1	0	0	0	0	1	0	0	0	1	0	0	0	0	1	
5	R05	0	0	1	0	1	1	0	1	0	1	0	1	1	1	0	0	1	0	0	0	1	0	1	1	0	1	0	0	0	1	1	
6	R06	0	1	1	1	0	0	1	1	0	1	1	1	0	1	1	0	0	1	1	1	1	0	1	1	0	1	1	0	0	1	1	
7	R07	1	1	0	1	0	1	1	0	1	1	1	0	0	0	1	1	0	1	0	0	0	1	0	1	1	0	1	1	0	1	1	
8	R08	1	1	1	1	1	1	0	0	0	1	0	1	0	1	1	1	1	0	1	0	0	0	1	0	0	0	1	1	0	1	1	
9	R09	0	0	0	0	1	1	1	0	0	0	1	0	0	0	0	0	1	1	0	0	0	0	0	0	0	0	0	0	0	0	0	
10	R10	0	0	0	0	0	0	0	0	0	0	0	0	0	0	0	0	0	0	0	0	0	0	0	0	0	0	0	0	0	0	0	
11	R11	0	1	0	0	1	0	0	0	0	0	0	0	0	0	0	0	1	0	0	0	0	0	0	0	0	0	0	1	0	0	0	
12	R12	0	0	0	1	1	0	0	0	1	0	0	0	1	1	0	0	1	0	0	0	0	1	0	0	1	0	0	0	0	0	0	
13	R13	0	0	0	0	0	1	0	0	1	0	0	0	1	0	0	0	0	0	0	0	0	1	0	0	1	0	0	0	0	0	0	
14	R14	0	0	0	0	0	0	0	0	0	0	0	0	0	0	0	0	1	0	0	0	0	0	0	0	0	0	0	0	0	0	0	
15	R15	0	0	0	1	1	0	0	1	1	0	0	0	1	0	1	0	1	0	0	0	0	1	0	0	1	0	0	1	0	0	1	0
16	R16	1	0	1	1	1	0	1	1	0	0	1	1	1	0	1	1	1	1	0	0	1	0	0	1	0	1	0	1	0	1	1	0
17	R17	1	0	0	1	0	1	1	0	0	1	1	0	0	0	0	1	0	1	1	0	1	0	0	0	0	1	1	0	1	0	1	1
18	R18	0	0	0	0	1	0	0	0	0	0	0	0	0	0	0	0	1	0	0	0	0	0	0	0	1	0	0	0	0	0	0	
19	R19	1	1	1	1	1	1	0	1	0	1	1	0	0	1	1	1	1	1	1	1	0	0	0	1	1	0	0	1	1	0	1	1
20	R20	1	1	1	1	1	1	1	1	1	1	1	1	0	1	0	1	0	1	0	1	1	0	0	0	1	1	0	1	0	1	1	1

## HASIL VALIDITAS DAN RELIABILITAS

### Item-Total Statistics

	Scale Mean if Item Deleted	Scale Variance if Item Deleted	Corrected Item-Total Correlation	Cronbach's Alpha if Item Deleted
VAR00001	12.8000	65.432	.762	.920
VAR00002	12.8000	66.379	.643	.922
VAR00003	12.8000	66.379	.643	.922
VAR00004	12.6500	67.187	.552	.923
VAR00005	12.6000	70.884	.105	.929
VAR00006	12.7000	67.379	.519	.924
VAR00007	12.7500	67.039	.558	.923
VAR00008	12.8000	65.853	.709	.921
VAR00009	12.9000	69.779	.241	.927
VAR00010	12.7500	66.408	.636	.922
VAR00011	12.8000	67.116	.551	.923
VAR00012	12.8500	67.082	.565	.923
VAR00013	12.8500	69.503	.266	.927
VAR00014	12.8000	66.168	.669	.922
VAR00015	12.8500	67.292	.539	.924
VAR00016	12.8500	66.345	.658	.922
VAR00017	12.6000	73.095	-.161	.932
VAR00018	12.8000	67.116	.551	.923
VAR00019	12.8500	65.713	.739	.921
VAR00020	13.0500	67.734	.605	.923

VAR00021	12.9000	67.042	.587	.923
VAR00022	12.8500	70.134	.190	.928
VAR00023	12.8500	65.608	.752	.921
VAR00024	12.8000	67.116	.551	.923
VAR00025	12.8000	70.063	.195	.928
VAR00026	12.8500	66.134	.685	.922
VAR00027	12.8500	67.292	.539	.924
VAR00028	12.8500	66.345	.658	.922
VAR00029	12.9000	67.147	.574	.923
VAR00030	12.7500	66.408	.636	.922

Diketahui dari 30 pertanyaan ada 6 soal yang tidak valid yaitu soal nomor 5, 9, 13, 17, 22 dan 25 karena nilainya di bawah 0,444.

#### Reliability Statistics

Cronbach's Alpha	N of Items
.926	30

Diketahui nilai reliabilitas di atas 0,7 yakni 0,926. jadi kuesioner dikatakan reliabel.

### KISI-KISI PENELITIAN

Variabel	Sub variabel	Jumlah Item	No. Item
Pengetahuan remaja putri mengenai pernikahan dini	Pengertian	4	1, 2, 3, 4
	Faktor pendorong	4	5, 6, 7, 8
	Dampak fisik akibat pernikahan dini	8	9, 10, 11, 12, 13, 14, 15, 16
	Dampak psikososial akibat pernikahan dini	8	17, 18, 19, 20, 21, 22, 23, 24

## KUESIONER PENELITIAN

### Petunjuk Pengisian

4. Jawablah pertanyaan ini dengan sejujur-jujurnya. Jawaban anda adalah rahasia pribadi yang tidak akan diketahui oleh orang lain
  5. Pilihlah salah satu jawaban yang tertera di bawah ini.
  6. Jawaban diberi tanda silang (X)
- 

31. Kesehatan reproduksi artinya .....
  - a. Keadaan fisik yang sehat
  - b. Keadaan fisik, mental dan sosial sistem reproduksi
  - c. Suatu keadaan mengenai kesehatan pada saat hamil
32. Disebut pernikahan dini karena menikah usia ....
  - a. Kurang dari 16 tahun
  - b. Kedua pasangan sudah dewasa
  - c. Salah satu atau kedua pasangan sudah tua
33. Pernikahan dini yang berisiko dilakukan pada usia.....
  - a. Kurang dari 20 tahun
  - b. 20-25 tahun
  - c. Lebih dari 25 tahun
34. Pernikahan dini sangat berpengaruh terhadap .....
  - a. Hubungan sosial
  - b. Kesehatan reproduksi
  - c. Pola asupan nutrisi
35. Pernikahan dini terjadi biasanya dikarenakan ....
  - a. Orangtua yang menyuruh nikah
  - b. Orangtua yang membebaskan anak
  - c. Anak yang suka tinggal dengan kakeknya
36. Alasan orangtua menikahkan anaknya yang paling umum dikarenakan alasan....
  - a. Faktor sosial
  - b. Faktor ekonomi
  - c. Faktor pengetahuan
37. Salah satu penyebab pernikahan dini adalah ....
  - a. Hamil pada masa pacaran
  - b. Hamil setelah menikah
  - c. Hamil dengan usia kandungan 6 bulan

38. Remaja yang sudah menikah, maka mencegah berbagai masalah yaitu.....
- Tidak boleh memiliki anak sampai kapan pun
  - Tidak memakai alat kontrasepsi supaya cepat hamil
  - Menunda kehamilan sampai usia di atas 20 tahun
39. Salah satu dampak pernikahan yang dilakukan oleh pasangan usia kurang dari 16 tahun adalah .....
- Keluarga dipastikan akan bahagia
  - Penghasilan keluarga yang tinggi
  - Kesejahteraan ekonomi keluarga rendah
40. Risiko yang bisa terjadi pada kehamilan karena pernikahan dini salah satunya.....
- Ibu hamil sehat
  - Ibu tidak akan punya anak sama sekali
  - Kurang darah
41. Pernikahan dini yang menyebabkan ibu kurang gizi bisa menyebabkan bayi.....
- Keguguran
  - Berat badan bayi meningkat
  - Bayi lahir normal tepat pada waktunya
42. Penyulit persalinan karena pernikahan dini yang bisa terjadi seperti.....
- Persalinan cepat
  - Persalinan lama
  - Persalinan normal
43. Pernikahan dini memberikan pengaruh terhadap janin yaitu.....
- Janin tidak terpengaruh oleh pernikahan dini
  - Semakin rendah risiko terjadinya kematian pada janin
  - Semakin tinggi risiko terjadinya kematian pada janin
44. Kaitan keguguran janin (abortus) dengan pernikahan dini yaitu.....
- Keguguran tidak akan terjadi pada kehamilan usia dini
  - Keguguran semakin berisiko tinggi pada kehamilan usia dini
  - Keguguran akan terjadi pada semua kehamilan usia dini
45. Dampak yang paling fatal terjadi pada ibu karena hamil dan melahirkan pada usia dini adalah.....
- Kematian ibu
  - Berat badan ibu menurun
  - Ibu tidak terlalu bahagia
46. Kurang darah berisiko tinggi pada masa kehamilan di usia kurang dari 16 tahun, karena ibu hamil tersebut berisiko .....
- Mengalami berat badan berlebih
  - Mengalami kekurangan energi kronis
  - Ibu mengalami hipertensi

47. Pernikahan dini secara psikologis sebenarnya akan menyebabkan .....
- Kesenangan dalam menjalani kehidupan
  - Sangat menikmati kehidupan
  - Stres dalam menjalani kehidupan
48. Kaitan pernikahan dini dengan pendidikan adalah .....
- Adanya kesempatan untuk terus mencari ilmu pengetahuan
  - Hilangnya kesempatan untuk menuntut ilmu sebagai bekal di masa depan
  - Hilangnya biaya sekolah sehingga meringankan beban orangtua
49. Secara kehidupan ekonomi sehari-hari, pernikahan dini dapat .....
- Menjadikan kehidupan yang kaya raya
  - Kehidupan semakin mudah
  - Mengakibatkan sulitnya mencari nafkah
50. Yang sering terjadi akibat pernikahan dini yaitu .....
- Pasangan terbebas dari orangtua
  - Pasangan tergantung pada orangtua
  - Pasangan bebas memilih apapun
51. Yang dikhawatirkan akibat pernikahan dini hubungannya dengan lingkungan masyarakat adalah .....
- Kehidupan yang dewasa lebih cepat
  - Masyarakat bisa menerima pernikahan
  - Tidak mampu beradaptasi dengan lingkungan dewasa
52. Anak yang dilahirkan karena pernikahan dini bisa dirasakan sebagai .....
- Beban kehidupan
  - Kesenangan dunia
  - Bahagia yang cepat dimiliki
53. Anak yang dilahirkan pada pasangan usia dini akan .....
- Mudah mengurus anak karena dibantu orangtua
  - Sulit untuk mengurus anak
  - Terbiasa mengurus anak
54. Apabila terlanjur sudah menikah pada usia dini, maka yang perlu dilakukan untuk mencegah berbagai masalah yaitu .....
- Menunda kehamilan sampai usia di atas 20 tahun
  - Mempercepat kehamilan sebelum usia 20 tahun
  - Tidak memiliki anak sama sekali

## **JAWABAN**

1. B
2. A
3. A
4. B
5. A
6. B
7. A
8. C
9. C
10. C
11. A
12. B
13. C
14. B
15. A
16. B
17. C
18. B
19. C
20. B
21. C
22. A
23. B
24. A



HASIL JAWABAN RESPONDEN																															
SEBELUM DILAKUKAN PENDIDIKAN KESEHATAN																															
No	Responden	Jawaban Soal																								Jumlah	%	Kategori			
		1	2	3	4	5	6	7	8	9	10	11	12	13	14	15	16	17	18	19	20	21	22	23	24						
1	Responden 001	0	0	1	0	0	1	1	0	0	0	0	0	1	0	0	1	1	0	0	0	0	0	1		7	29.17	Kurang			
2	Responden 002	1	0	0	0	0	0	1	0	0	0	0	1	0	0	0	0	1	1	0	0	0	0	0		5	20.83	Kurang			
3	Responden 003	1	0	0	0	0	0	0	1	0	0	0	0	0	1	1	1	1	0	1	0	0	0	0	1		8	33.33	Kurang		
4	Responden 004	0	0	0	1	0	0	0	0	0	0	1	0	0	0	0	1	1	0	0	0	0	0	1	0		5	20.83	Kurang		
5	Responden 005	0	0	0	1	1	1	1	1	1	1	1	1	1	1	0	1	1	1	1	1	1	1	1	0		19	79.17	Baik		
6	Responden 006	0	0	1	0	1	1	0	1	1	1	1	1	1	0	1	0	0	1	1	1	1	1	1	1		16	66.67	Cukup		
7	Responden 007	0	0	0	0	1	1	1	1	1	1	0	1	1	0	1	1	1	1	1	1	1	1	0	0		16	66.67	Cukup		
8	Responden 008	1	1	1	0	0	1	1	1	1	0	0	1	1	1	1	0	1	1	1	1	0	0	0	0		15	62.50	Cukup		
9	Responden 009	1	1	1	1	1	1	1	1	1	1	1	1	1	1	1	1	1	1	1	1	1	1	1	1		24	100.00	Baik		
10	Responden 010	1	0	1	1	0	1	0	1	0	1	1	1	1	0	1	1	1	0	1	0	1	1	1	1		17	70.83	Cukup		
11	Responden 011	1	0	0	0	1	1	1	1	1	1	1	1	1	1	1	1	1	1	1	1	1	1	1	1		21	87.50	Baik		
12	Responden 012	1	1	1	0	1	0	1	1	1	1	0	0	1	1	1	1	1	1	1	1	1	1	0	0		18	75.00	Cukup		
13	Responden 013	0	0	0	0	1	1	1	1	0	1	1	1	1	1	1	0	1	1	1	1	0	1	1	1		17	70.83	Cukup		
14	Responden 014	1	0	0	1	0	0	0	0	0	1	0	1	0	0	1	0	0	0	0	0	0	1	1	0	0		7	29.17	Kurang	
15	Responden 015	1	1	1	1	1	0	1	1	1	1	1	1	1	1	1	1	1	1	1	1	1	1	1	1		23	95.83	Baik		
16	Responden 016	1	1	1	0	1	1	0	1	1	1	1	1	1	1	1	1	1	0	1	1	1	1	1	1		21	87.50	Baik		
17	Responden 017	1	1	1	0	0	0	1	1	1	0	1	1	1	0	1	0	1	1	1	1	1	0	0	1	1		16	66.67	Cukup	
18	Responden 018	1	1	1	1	1	0	0	1	1	1	0	0	1	0	1	1	0	0	1	1	1	1	0	0		15	62.50	Cukup		
19	Responden 019	1	1	0	1	1	1	0	0	1	1	1	1	1	1	0	0	0	0	0	0	1	1	1	1	1		16	66.67	Cukup	
20	Responden 020	0	1	0	1	0	0	1	0	1	0	1	1	0	1	1	0	0	1	0	1	0	0	1	0		11	45.83	Kurang		
21	Responden 021	1	0	1	1	1	0	1	1	1	1	1	1	1	0	1	0	0	1	1	1	1	1	1	0		18	75.00	Cukup		
22	Responden 022	1	1	1	1	1	1	0	0	1	1	1	1	1	0	0	1	0	0	0	1	1	1	1	1	0		16	66.67	Cukup	
23	Responden 023	1	0	1	1	1	0	1	0	1	1	1	1	0	1	0	0	0	1	0	1	1	1	1	0		15	62.50	Cukup		
24	Responden 024	0	1	1	1	1	1	1	0	1	1	1	0	1	0	1	1	0	1	0	1	1	1	1	0		17	70.83	Cukup		
25	Responden 025	1	1	1	1	1	0	0	1	1	0	1	1	1	1	0	1	1	0	1	1	0	0	1	0		16	66.67	Cukup		
26	Responden 026	0	0	0	1	1	0	0	0	0	0	0	0	0	1	0	0	0	0	0	0	0	0	0	0		4	16.67	Kurang		
27	Responden 027	1	0	0	1	1	1	1	0	1	1	0	1	1	1	1	1	0	1	0	1	1	1	1	0	0		16	66.67	Cukup	
28	Responden 028	1	0	1	0	1	1	0	1	0	0	0	1	0	0	0	0	0	0	0	1	0	0	0	0		7	29.17	Kurang		
29	Responden 029	0	1	1	1	1	1	1	1	1	1	1	1	0	0	0	0	1	1	1	1	1	1	1	1		19	79.17	Baik		
30	Responden 030	1	1	1	1	1	1	0	1	1	1	1	1	0	1	0	0	0	0	0	1	1	1	1	1	0		17	70.83	Cukup	
31	Responden 031	1	1	1	1	1	1	1	1	1	1	0	1	1	1	1	1	0	1	1	1	1	1	1	0	1		21	87.50	Baik	
32	Responden 032	0	0	0	1	1	0	0	1	1	0	0	1	0	0	0	0	0	0	0	1	0	0	0	0		7	29.17	Kurang		
33	Responden 033	0	0	0	0	0	1	1	0	0	1	1	0	0	1	1	1	1	1	0	0	1	1	1	0		12	50.00	Kurang		
34	Responden 034	0	1	0	1	0	0	0	0	1	1	0	0	0	0	0	0	0	0	0	0	1	1	1	0	1		8	33.33	Kurang	
35	Responden 035	0	0	0	1	1	1	1	1	1	1	1	1	1	0	0	0	1	1	1	1	1	1	1	1		16	66.67	Cukup		
36	Responden 036	0	1	0	0	1	0	1	0	1	1	1	1	1	0	0	0	0	0	1	1	1	1	1	0		13	54.17	Kurang		
37	Responden 037	0	0	1	1	1	0	0	0	0	0	0	0	0	0	1	1	0	0	0	0	0	0	0	0		5	20.83	Kurang		
38	Responden 038	1	0	0	1	0	1	1	0	1	0	0	0	0	0	0	0	0	0	1	0	1	0	0	0		7	29.17	Kurang		
39	Responden 039	1	0	0	0	0	0	0	0	0	0	1	1	1	1	1	1	1	0	0	0	1	1	1	1		13	54.17	Kurang		
40	Responden 040	0	0	0	1	0	1	0	0	0	0	1	1	0	0	0	0	1	0	0	0	0	0	1	0		6	25.00	Kurang		
41	Responden 041	0	0	0	1	1	1	1	1	1	1	1	1	1	1	1	0	1	1	1	1	1	1	1	0		19	79.17	Baik		
42	Responden 042	0	1	1	1	1	0	1	0	0	1	1	1	1	0	0	1	0	0	1	0	0	1	1	1	1		15	62.50	Cukup	
43	Responden 043	0	1	0	0	1	1	1	1	1	1	0	1	1	0	0	1	1	1	0	1	1	1	1	0	0		17	70.83	Cukup	
44	Responden 044	0	1	1	1	0	1	1	0	0	0	1	1	0	0	0	1	1	1	1	0	0	0	0	1	0		11	45.83	Kurang	
45	Responden 045	0	1	0	0	0	0	1	1	0	1	1	1	0	0	0	1	0	1	1	0	1	1	1	1	1		13	54.17	Kurang	
46	Responden 046	0	1	0	1	0	0	1	0	1	1	0	0	1	1	0	0	0	0	1	0	1	1	1	0	1		12	50.00	Kurang	
47	Responden 047	1	1	1	0	0	0	0	1	0	0	1	0	0	0	1	1	1	0	1	0	0	0	1	1		11	45.83	Kurang		
48	Responden 048	0	1	0	1	0	0	0	0	1	1	0	1	1	0	0	0	1	0	0	1	1	1	1	0	1		11	45.83	Kurang	
49	Responden 049	1	1	0	0	0	1	0	0	1	1	0	1	1	0	0	1	1	0	0	1	1	1	1	0	1		13	54.17	Kurang	
50	Responden 050	1	1	0	0	0	0	1	1	0	1	0	0	0	0	1	1	0	1	1	0	1	1	1	0	1		12	50.00	Kurang	
51	Responden 051	1	0	0	1	1	0	0	0	0	0	0	0	0	1	0	0	1	0	0	0	0	0	0	0	1		6	25.00	Kurang	
	Benar	27	26	23	31	30	26	29	28	32	34	29	36	28	22	26	27	27								23					
	Salah	31	32	35	27	28	32	29	30	26	24	29	22	30	36	32	31	31									35				

HASIL JAWABAN RESPONDEN																															
SETELAH DILAKUKAN PENDIDIKAN KESEHATAN																															
No	Responden	Jawaban Soal																								Jumlah	%	Kategori			
		1	2	3	4	5	6	7	8	9	10	11	12	13	14	15	16	17	18	19	20	21	22	23	24						
1	Responden 001	1	0	1	1	0	1	1	0	1	1	0	1	1	1	1	0	1	1	0	1	1	1	1	1	1	18	75.00	Cukup		
2	Responden 002	1	1	1	1	1	0	1	1	0	1	1	1	1	1	1	0	1	1	1	1	1	0	1	0	19	79.17	Baik			
3	Responden 003	1	1	1	0	1	1	1	1	0	0	1	0	1	1	1	1	0	0	1	0	1	1	1	1	1	17	70.83	Cukup		
4	Responden 004	0	1	1	1	1	1	1	1	0	0	1	0	0	1	1	1	0	0	1	0	0	1	1	1	1	15	62.50	Cukup		
5	Responden 005	1	1	1	1	1	1	1	1	1	1	1	1	1	1	1	1	1	1	1	1	1	1	1	0	23	95.83	Baik			
6	Responden 006	1	1	1	0	1	1	1	1	1	1	1	1	0	1	1	1	1	1	1	1	1	1	1	1	22	91.67	Baik			
7	Responden 007	1	1	0	0	1	1	1	1	1	1	0	1	1	1	1	1	1	1	0	1	1	1	1	0	19	79.17	Baik			
8	Responden 008	1	1	1	0	0	1	1	1	1	0	0	1	1	1	1	1	1	0	0	1	1	0	1	0	16	66.67	Cukup			
9	Responden 009	1	1	1	1	1	1	1	1	1	1	1	1	1	1	1	1	1	1	1	1	1	1	1	1	24	100.00	Baik			
10	Responden 010	1	1	1	1	0	1	0	1	0	1	1	1	1	1	0	0	1	0	1	1	1	1	1	1	1	18	75.00	Cukup		
11	Responden 011	1	1	1	1	1	1	1	1	1	1	1	1	1	1	1	1	1	1	1	1	1	1	1	1	24	100.00	Baik			
12	Responden 012	1	1	1	1	1	0	1	1	1	1	0	0	1	1	1	1	1	1	0	0	1	1	1	0	18	75.00	Cukup			
13	Responden 013	1	1	0	0	1	1	1	1	0	1	0	1	1	1	1	1	0	1	0	1	1	0	1	1	1	17	70.83	Cukup		
14	Responden 014	1	1	1	1	1	0	0	1	0	1	0	1	1	1	0	1	0	1	0	1	1	0	0	0	14	58.33	Cukup			
15	Responden 015	1	1	1	1	1	1	1	1	1	1	1	1	1	1	1	1	1	1	1	1	1	1	1	1	24	100.00	Baik			
16	Responden 016	1	1	1	1	1	1	1	1	1	1	1	1	1	1	1	1	1	1	1	1	1	1	1	1	24	100.00	Baik			
17	Responden 017	1	1	1	1	1	0	1	1	1	0	1	1	1	1	0	1	1	0	1	1	1	0	1	1	1	19	79.17	Baik		
18	Responden 018	1	1	1	1	1	0	1	1	1	1	1	0	1	0	1	1	1	1	1	0	1	1	0	0	18	75.00	Cukup			
19	Responden 019	1	1	1	1	1	1	0	1	1	1	1	1	1	1	1	0	1	1	1	1	1	0	0	1	19	79.17	Baik			
20	Responden 020	1	1	1	1	0	0	1	0	1	0	1	1	0	1	1	0	1	0	1	1	1	0	0	0	14	58.33	Cukup			
21	Responden 021	1	1	1	1	1	1	1	1	1	1	1	1	1	0	1	1	1	1	1	1	1	0	1	1	22	91.67	Baik			
22	Responden 022	1	1	1	1	1	1	1	0	1	1	1	1	1	1	0	1	0	1	1	1	0	1	0	1	19	79.17	Baik			
23	Responden 023	1	1	1	1	1	1	1	0	1	1	1	1	0	1	1	0	1	1	1	1	1	0	1	0	1	19	79.17	Baik		
24	Responden 024	1	1	1	1	1	1	1	1	1	1	1	1	1	1	1	1	1	1	1	1	1	1	0	0	22	91.67	Baik			
25	Responden 025	1	1	1	1	1	1	0	1	1	1	1	1	1	1	1	0	1	1	1	1	1	0	1	1	0	20	83.33	Baik		
26	Responden 026	1	1	1	1	1	0	0	0	0	0	0	1	1	0	0	0	0	0	0	0	1	0	0	1	9	37.50	Kurang			
27	Responden 027	1	0	0	1	1	1	1	1	1	1	0	1	1	1	1	1	1	1	0	1	1	1	0	0	18	75.00	Cukup			
28	Responden 028	1	1	1	1	1	1	1	1	1	1	1	1	0	1	1	1	1	1	1	1	1	1	1	0	22	91.67	Baik			
29	Responden 029	1	1	1	1	1	1	1	1	1	1	1	1	1	0	1	1	1	1	1	1	0	0	1	1	21	87.50	Baik			
30	Responden 030	1	1	1	1	1	1	0	1	1	1	1	1	1	0	1	0	1	1	1	1	1	1	0	0	18	75.00	Cukup			
31	Responden 031	1	1	1	1	1	1	1	1	1	1	1	1	1	1	1	1	1	1	1	1	1	1	0	1	23	95.83	Baik			
32	Responden 032	1	1	1	1	1	0	0	1	1	0	1	1	1	1	0	1	1	0	1	1	1	1	1	1	1	19	79.17	Baik		
33	Responden 033	0	1	1	0	0	1	1	0	0	1	1	1	0	1	1	0	0	1	1	1	1	1	1	0	15	62.50	Cukup			
34	Responden 034	1	1	1	1	1	1	1	1	1	1	1	1	1	1	1	1	1	1	1	1	1	0	0	1	22	91.67	Baik			
35	Responden 035	1	1	1	1	1	1	1	1	1	1	1	1	1	0	0	1	1	1	1	1	1	0	0	1	19	79.17	Baik			
36	Responden 036	1	1	1	1	1	1	1	1	1	1	1	1	1	0	0	0	1	1	1	1	0	0	0	0	16	66.67	Cukup			
37	Responden 037	1	1	1	1	1	0	1	1	1	0	0	0	0	0	0	1	1	1	0	0	0	1	1	0	0	13	54.17	Kurang		
38	Responden 038	1	1	1	1	0	1	1	1	1	0	1	1	1	0	1	1	1	0	1	1	0	1	0	0	17	70.83	Cukup			
39	Responden 039	1	1	1	1	0	1	0	1	0	1	1	1	1	1	0	1	0	1	1	1	1	1	1	1	1	19	79.17	Baik		
40	Responden 040	1	1	1	1	0	1	1	1	1	0	1	1	1	0	0	1	1	1	0	1	1	0	0	1	0	16	66.67	Cukup		
41	Responden 041	1	1	0	1	1	1	1	1	1	1	1	1	1	1	1	1	1	1	1	1	1	1	1	0	22	91.67	Baik			
42	Responden 042	1	1	1	1	1	0	1	1	1	1	1	1	1	0	1	1	1	1	1	1	1	1	0	1	21	87.50	Baik			
43	Responden 043	1	1	1	1	1	1	1	1	1	1	0	1	1	1	0	1	1	1	0	1	1	1	1	0	20	83.33	Baik			
44	Responden 044	1	1	1	1	0	1	1	0	0	0	1	1	1	1	1	0	0	0	1	1	0	1	1	0	15	62.50	Cukup			
45	Responden 045	1	1	0	1	1	1	1	1	0	1	1	1	1	0	1	1	0	1	1	1	0	1	0	1	18	75.00	Cukup			
46	Responden 046	1	1	1	1	0	1	1	0	1	0	1	0	1	1	1	0	1	1	0	1	0	0	0	1	16	66.67	Cukup			
47	Responden 047	1	1	1	0	1	1	1	1	0	0	1	0	1	0	1	1	0	0	1	0	1	1	1	1	16	66.67	Cukup			
48	Responden 048	1	1	0	1	1	1	0	1	1	1	1	1	1	1	0	1	1	1	1	1	1	1	1	1	21	87.50	Baik			
49	Responden 049	1	1	0	1	1	1	1	1	1	1	0	1	1	0	1	1	1	1	0	1	1	1	1	1	20	83.33	Baik			
50	Responden 050	1	1	1	0	1	1	1	1	0	1	1	0	0	1	1	1	0	1	1	0	1	1	0	1	17	70.83	Cukup			
51	Responden 051	1	1	1	1	1	0	0	1	1	1	0	1	1	1	0	0	1	1	1	0	1	1	1	0	1	17	70.83	Cukup		
	Benar	49	49	44	43	41	40	41	42	39	39	38	43	38	34											37	35	31	29		
	Salah	9	9	14	15	17	18	17	16	19	19	20	15	20	24											21	23	27	29		

HASIL PERHITUNGAN

Frequency Table

Sebelum

		Frequency	Percent	Valid Percent	Cumulative Percent
Valid	Baik	8	15.7	15.7	15.7
	Cukup	19	37.2	37.2	52.9
	Kurang	24	47.1	47.1	100.0
	Total	51	100.0	100.0	

Setelah

		Frequency	Percent	Valid Percent	Cumulative Percent
Valid	Baik	27	52.9	52.9	52.9
	Cukup	22	43.1	43.1	96.1
	Kurang	2	3.9	3.9	100.0
	Total	51	100.0	100.0	

## UJI NORMALITAS

### Descriptives

			Statistic	Std. Error
Sebelum	Mean		13.5294	.72618
	95% Confidence Interval for Mean	Lower Bound	12.0708	
		Upper Bound	14.9880	
	5% Trimmed Mean		13.5011	
	Median		15.0000	
	Variance		26.894	
	Std. Deviation		5.18595	
	Minimum		4.00	
	Maximum		24.00	
	Range		20.00	
	Interquartile Range		9.00	
	Skewness		-.168	.333
	Kurtosis		-.831	.656
Setelah	Mean		18.7059	.44395
	95% Confidence Interval for Mean	Lower Bound	17.8142	
		Upper Bound	19.5976	
	5% Trimmed Mean		18.8039	
	Median		19.0000	
	Variance		10.052	
	Std. Deviation		3.17045	
	Minimum		9.00	
	Maximum		24.00	
	Range		15.00	
	Interquartile Range		4.00	
	Skewness		-.378	.333
	Kurtosis		.475	.656

### Tests of Normality

	Kolmogorov-Smirnov <sup>a</sup>			Shapiro-Wilk		
	Statistic	df	Sig.	Statistic	df	Sig.
Sebelum	.141	51	.013	.955	51	.052
Setelah	.110	51	.172	.966	51	.149

a. Lilliefors Significance Correction

### ANALISIS BIVARIAT

### Ranks

	N	Mean Rank	Sum of Ranks
Setelah - Sebelum Negative Ranks	0 <sup>a</sup>	.00	.00
Positive Ranks	48 <sup>b</sup>	24.50	1176.00
Ties	3 <sup>c</sup>		
Total	51		

a. Setelah < Sebelum

b. Setelah > Sebelum

c. Setelah = Sebelum

### Test Statistics<sup>b</sup>

	Setelah - Sebelum
Z	-6.049 <sup>a</sup>
Asymp. Sig. (2-tailed)	.000

a. Based on negative ranks.

b. Wilcoxon Signed Ranks Test

**UNIVERSITAS BHAKTI KENCANA BANDUNG**  
**PROGRAM STUDI DIII KEBIDANAN**  
**KEGIATAN BIMBINGAN KTI**

Nama Mahasiswa : Ayu Cahyati  
 NIM : CK.1.16.048  
 Pembimbing : Iceu Mulyati, S.ST., M.Keb.

No	Hari/Tgl	Materi yang di Konsulkan	Saran dan Perbaikan	Paraf Pembimbing
1.	25/ Juni /2019	Bab I - III	Perbaiki Sumbernya Perbaiki Pengetikannya Perbaiki metode penelitian	uf
2.	28/ Juni /2019	Bab I - III	Periksa lagi Sampelnya Perbaiki Definisi operasional	uf
3.	1/ Juli /2019	Bab I - III	Perbaiki Latar belakangnya Perbaiki uji validitasnya	uf
4.	8/ Juli /2019	Bab III	Perbaiki Variabel Penelitian	uf
5.	10/ Juli /2019	Bab II	Perbaiki Populasi Penelitian	uf
6.	11/ Juli /2019	Bab III	Perbaiki Cara Pengambilan Sampel	uf
7.	16/ Juli /2019	Bab III	Perbaiki Kerangka Penelitian	uf
8.	22/ Juli /2019	Bab I - III	Perbaiki Pengumpulan data	uf
9.	23/ Juli /2019	Bab I - III	Perbaiki analisa data	uf
10.	25/ Juli /2019	Bab 4 - 5	Perbaiki Hasil Penelitian	uf
11.	29/ Juli /2019	Bab 4 - 5	Perbaiki Pembahasan	uf
12.	9/ Agustus /2019	Bab 4 - 5	Perbaiki hasil Penelitian	uf
13.	13/ Agustus /2019	Bab 4 - 5	Perbaiki Pembahasan	uf
14.	15/ Agustus /2019	Bab 1 - 5	Perbaiki Simpulan	uf

No	Hari/Tgl	Materi yang di Konsulkan	Saran dan Perbaikan	Paraf Pembimbing
15	15/8/2019	Bab 1-5 Lengkap	Acc. Sidang	u
16	29/8/19	Kesimpulan	Acc. lembar pengesahan konsep ke pengusul LTA 4/ perbaikan	φ

## MATRIK UJIAN PROPOSAL

NAMA : Ayu Cahyati  
 NPM : 00.1.16.048  
 JUDUL :

NO	URAIAN	REVISI
	<p>Bab I banyak yg blm dicantumkan referensinya</p> <p>Tambahkan dr segi kesprio kartanua dr w perkawinan</p> <p>Data pernikahan ini di Indonesia tolong lht lagi referensinya</p> <p>Bab III → Jelaskan Analisisnya</p> <p>D.O gambarkan hasil ukur .</p> <p>keseremonialan tdk usd terlalu meluas tgg Ca services</p>	<p>Subst direvisi, tambahkan di lat. belalang</p> <p>ICPD kaitan dg hake anak</p> <p>tambahkan informasi es</p> <p>model didapat o/ rangka</p>

TANGGAL <sup>Revisi</sup> ~~UJIAN~~ : 25/7-19

TANGGAL UJIAN: Kamis, 4-4-2019

PEMBIMBING :

PEMBIMBING:

PENGUJI: Nadine 

PENGUJI: Madinatul Munawaroh





## MATRIK UJIAN PROPOSAL

NAMA : Rofiq Casyah  
 NPM : 116.098.  
 JUDUL : Pengaruh Pemberian Asuhan Medis Keperawatan Terhadap Efektivitas Komunikasi dan  
 Keterampilan Berkomunikasi

NO	URAIAN	REVISI
1.	Definisi komunikasi dan ? - Justifikasi pemilihan variabel media keperawatan / keperawatan - masalah / efek komunikasi dini dan keperawatan / dampak AKI	
2.	Apakah ada perbedaan keperawatan keperawatan?	
3.	Dimana / diwadahi dan apa dan metode penelitian ini	
4.	Kemampuan sampel yang relevan keperawatan, segi / orang / dan lain? segi	
5.	Perbedaan. Apakah ada perbedaan dan analisis 10K.	

TANGGAL UJIAN:

PEMBIMBING:

PENGUJI:

*[Signature]*

TANGGAL UJIAN:

PEMBIMBING:

PENGUJI: Neng Fitri

*[Signature]*



SEKOLAH TINGGI ILMU KESEHATAN (STIKes)

# BHAKTI KENCANA

LEMBAGA PENELITIAN DAN PENGABDIAN MASYARAKAT (LPPM)

SK. DIRJEN DIKTI NO. 1/D/0.2002

REKOMENDASI DEPKES RI NO. KS.02.1.5.4327

Jalan Soekarno Hatta No. 754 Cibiru Bandung 40614 Telp. 022-7830768 Fax. 022-7830760  
Email: lppmstikesbk@gmail.com/ www.stikesbhaktikencana.ac.id

Nomor : 951/LPPM-STIKes BK/PEN/A1/3/2019  
Lampiran :  
Perihal : Permohonan Izin Penelitian Uji Validitas dan Reliabilitas

Bandung, 29 Maret 2019

Yth. kepala Desa Cangkuang kulon kecamatan Dayeuhkolot  
Di  
Tempat

Assalamualaikum Wr. Wb.

Dengan Hormat

Berkenaan dengan penyusunan skripsi sebagai prasyarat wajib bagi mahasiswa Program Studi :  
D.3 Kebidanan STIKes Bhakti Kencana Bandung, maka dengan ini kami bermaksud memohon  
izin untuk melaksanakan penelitian dan pengambilan sampel data di wilayah kerja yang  
bapak/ibu pimpin. Adapun data mahasiswa yang akan melakukan penelitian tersebut adalah  
sebagai berikut :

Nama : Ayu Cahyati  
NIM : CK.1.16.048  
Semester : VI  
Judul Skripsi : pengaruh pendidikan kesehatan media leaflet terhadap pengetahuan  
remaja putri mengenai pernikahan dini di desa cangkuang kulon  
kecamatan dayeuhkolot kabupaten bandung tahun 2019

Demikian permohonan izin ini kami sampaikan atas perhatian dan kerjasamanya yang baik kami  
haturkan terima kasih.  
Wassalamualaikum Wr.Wb.

Hormat Kami  
LPPM STIKes Bhakti Kencana  
Ketua,



Nur Intan Husnul Khotimah, M.Kep  
LPPM NIK : 10117058



SEKOLAH TINGGI ILMU KESEHATAN (STIKes)

## BHAKTI KENCANA

LEMBAGA PENELITIAN DAN PENGABDIAN MASYARAKAT (LPPM)

SK.DIRJEN DIKTI NO.1/D/0.2002

REKOMENDASI DEPKES RI NO.KS.02.1.5.4327

Jalan Soekarno Hatta No. 754 Cibiru Bandung 40614 Telp. 022-7830768 Fax. 022-7830760  
Email. lppmstikesbk@gmail.com/ www.stikesbhaktikencana.ac.id

Nomor : 952/LPPM-STIKes BK/PEN/A1/3/2019  
Lampiran :  
Perihal : Permohonan Izin Penelitian dan Pengambilan Data

Bandung, 29 Maret 2019

Yth. kantor Departemen Agama Kabupaten Kandung  
Di  
Tempat

Assalamualaikum Wr. Wb.  
Dengan Hormat

Berkenaan dengan penyusunan skripsi sebagai prasyarat wajib bagi mahasiswa Program Studi : D.3 Kebidanan STIKes Bhakti Kencana Bandung, maka dengan ini kami bermaksud memohon izin untuk melaksanakan penelitian dan pengambilan sampel data di wilayah kerja yang bapak/ibu pimpin. Adapun data mahasiswa yang akan melakukan penelitian tersebut adalah sebagai berikut :

Nama : Ayu Cahyati  
NIM : CK.1.16.048  
Semester : VI  
Judul Skripsi : pengaruh pendidikan kesehatan media leaflet terhadap pengetahuan remaja putri mengenai pernikahan dini di kecamatan dayeuhkolot kabupaten bandung

Demikian permohonan izin ini kami sampaikan atas perhatian dan kerjasamanya yang baik kami haturkan terima kasih.  
Wassalamualaikum Wr.Wb.

Hormat Kami  
LPPM STIKes Bhakti Kencana  
Ketua,

  
**Nur Intan Husnul Khotimah, M.Kep**  
LPPM NIK: 10117058





**KEMENTERIAN AGAMA REPUBLIK INDONESIA**  
**KANTOR KEMENTERIAN AGAMA KABUPATEN BANDUNG**

Jl. Adipati Agung No. 42 Telp./Fax 5940821, 5947263, 5942155 Baleendah  
BANDUNG 40375

Nomor : B- 1352 /Kk.10.4/1/TL.00/3 /2019  
Lamp. : -  
Perihal : Izin Penelitian/Studi Pendahuluan

12 Maret 2019

Yth. Sdr. Ketua  
STIKes Bhakti Kencana  
di  
Tempat

**Assalamu'alaikum Wr. Wb.**

Memperhatikan Surat Permohonan Saudara nomor : 449/LPPM-STIKes BK/PEN/3/2019 tanggal 04 Maret 2019 Perihal sebagaimana pada pokok surat tersebut diatas, dan Rekomendasi Penelitian dari Kesbangpol Pemkab Bandung nomor: 070.1/3544/BakesbangPol tanggal 18 Februari 2019. Pada prinsipnya kami mendukung dan tidak berkeberatan untuk pelaksanaan kegiatan penelitian tersebut yang akan dilaksanakan dilingkungan Kantor Kementerian Agama Kab. Bandung.

Sehubungan hal tersebut dengan ini kami memberikan izin penelitian kepada :

Nama	:	Ayu Cahyati
NIM / NPM	:	CK.116048
Jurusan / Program	:	Kebidanan / D3
Judul Penelitain	:	"Pengaruh Pendidikan Kesehatan Media Leaflet Terhadap Pengetahuan Remaja Putri Mengenai Pernikahan Dini Di Kabupaten Bandung"

Namun demikian agar pelaksanaan penelitian senantiasa berkoordinasi dengan pihak-pihak atau instansi terkait, mematuhi ketentuan dan peraturan perundang-undangan maupun norma agama dan norma sosial yang berlaku dimasyarakat serta memberikan laporan setelah selesai penelitian.

Demikian surat ini dibuat untuk dipergunakan sebagaimana mestinya.

**Wassalamu'alaikum Wr. Wb.**

Kepala Kantor,  
  
H. Asep Ismail

# RIWAYAT HIDUP IDENTITAS MAHASISWA

STIKes Bhakti Kencana Bandung Tingkat III Semester V Tahun 2018/2019

Nama : Ayu Cahyati

NIM : CK. 16.048

Tempat Tgl. Lahir : Batam, 17 Juli 1998

No. Telp / HP : 085523563722

Alamat : Jl. SMPN I Cileunyi Desa Pasirwangi Komp. Haruman  
Asri Blok. A No. 3 Cimekar Kec. Cileunyi Kab. Bandung

Riwayat Pendidikan :

- |                                      |             |
|--------------------------------------|-------------|
| - SDN 22 Palembang                   | 2005 - 2010 |
| - MTs Al-Musdariyah                  | 2010 - 2013 |
| - MA Al-Musdariyah 1 Bandung         | 2013 - 2016 |
| - Universitas Bhakti Kencana Bandung | 2016 - 2019 |



Bandung, Agustus 2019

Ayu Cahyati